



## Comércio cresce pelo 5º mês seguido

As vendas do comércio cresceram 1,2% em maio na comparação com abril, o que representa o quinto mês seguido de alta, fazendo o setor alcançar o maior volume da série histórica do Instituto Brasileiro de Geografia e Estatística (IBGE), iniciada em janeiro de 2000. Até então, o recorde era em abril. **SEUDINHEIRO/A4**

**PAULO ALEXANDRE**

## Funcionários da Cohab 'usados' para campanha de deputado

"Em análise amostral dos comissionados admitidos em 2021, identificamos três (3) funcionários que realizaram campanha política no horário de trabalho para o ex-prefeito de Santos e atual candidato a Deputado Federal, senhor Paulo Alexandre Barbosa (nº 4533)". A informação acima consta no processo do Tribunal de Contas do Estado de São Paulo (TCE-SP) que julgou irregulares as contas da Companhia de Habitação da Baixada Santista (Cohab-Santista) relativas a 2021, processo TC-002849/989/21, assinado pelo auditor substituto de conselheiro Valdenir Antônio Polizeli. Paulo Alexandre Barbosa (PSDB) foi deputado estadual e prefeito de Santos por dois mandatos consecutivos entre 2013 e 2021 e depois se elegeu deputado federal no ano seguinte. **CIDADES/A3**

## Abin espionou autoridades e jornalistas

Investigação da Polícia Federal aponta que agentes lotados na Agência Brasileira de Inteligência (Abin) utilizaram ferramentas de espionagem adquiridas pelo órgão para monitorar os movimentos de autoridades do Judiciário, do Legislativo e da Receita Federal, além de personalidades públicas, como jornalistas. Os atos irregulares teriam ocorrido durante o governo de Jair Bolsonaro. **BRASIL/A5**

**BAIXAS TEMPERATURAS**

## Mongaguá acolhe moradores de rua a partir de hoje

**CIDADES/A3**

## Ação em Santos tem incrições até esta sexta

**CIDADES/A3**

# Ministro anuncia duas novas agências do INSS na Baixada

» Área no bairro Aparecida utilizada pela Gerência Executiva do INSS desde o final da década de 1970 será oferecida em permuta

O ministro da Previdência Social, Carlos Lupi, anunciou ontem, em Santos, que o INSS vai lançar um chamamento público para permuta do prédio ocupado pela Gerência

Executiva do órgão na Baixada. O imóvel é ocupado pelo INSS desde o final da década de 1970. A ideia é usar o prédio, que está desocupado, como moeda de troca. **CIDADES/A3**



DIVULGAÇÃO/COB

## Brasil fecha delegação para a Olimpíada de Paris 2024 com inédita maioria de mulheres

Gênero feminino engloba 55% dos 277 representantes do País que disputarão os Jogos Olímpicos **BRASIL/A5**



ROVENA ROSA/AGÊNCIA BRASIL

## Inclusivo e divertido Museu do Futebol reabre com espaço a Pelé e ao futebol feminino

O novo Museu do Futebol quer comprovar, em sua reabertura, que o futebol é parte inseparável da cultura brasileira e que pode também ser espaço importante para discussões sobre o racismo e o protagonismo das mulheres. Após um período fechado para reformas, o Museu do Futebol reabre ao público hoje renovado. O museu se tornou mais diverso, inclusivo e divertido. **CULTURA/A7**



# CONTRA PONTO

Por DI e colaboradores



IGOR DE PAIVA/DIÁRIO DO LITORAL

**Visita.** A redação do Diário do Litoral recebeu a visita de Matheus Coimbra Martins de Aguiar, o Tenente Coimbra, deputado estadual de São Paulo, na tarde desta quinta-feira (11). Na conversa, o político enalteceu o programa de criação de escolas cívico-militares, além de explicar as diferenças para outros modelos e suas nuances.

**Visita II.** Coimbra explicou que é necessário debater o assunto abertamente, para que assim, cada pessoa possa fazer seu julgamento e decidir onde matricular seu filho.

**Desejo.** O deputado deixou claro que a sua intenção é trazer inúmeras unidades do modelo para as nove cidades da Baixada Santista.

**Cívico-Militar X Militar.** Outro ponto importante debatido por Coimbra é em relação à confusão que o grande público faz sobre os tipos de escola. Ele deixou claro que a ESCOLA MILITAR foi criada para atender os filhos de militares, enquanto a CÍVICO-MILITAR foi desenvolvida para a sociedade comum.

**Fiscalização.** Após diversas denúncias de consumo de entorpecentes e prática de delitos no túnel VLT, a Secretaria de Segurança Pública de Santos realizou uma ação com a Guarda Municipal, dispondo do apoio operacional das equipes da Orla, ROMU e ROTAM no túnel do VLT1 visando coibir tais ações criminosas.

**Fiscalização II.** Com a chegada das equipes no local, vários indivíduos suspeitos foram abordados, sendo que entre eles, foi identificado um foragido da Justiça. O indivíduo foi encaminhado ao 7º Distrito Policial para os procedimentos de captura e registro da ocorrência.

**Esteve presente.** A nova secretária de Segurança de Santos, Raquel Gallinati participou dos trabalhos.

## CHARGE

PF FAZ OPERAÇÃO CONTRA GABINETE DO ÓDIO...



## POST IMPRESSO

Este espaço é destinado a você, leitor-internauta, para reclamar, comentar, sugerir, interagir... sobre seu bairro, sua cidade, nossas matérias, enfim, ele foi desenvolvido com o objetivo de ser a voz da população. Só há um pedido: que atentem às palavras. As expressões ofensivas - que não sugerem melhorias à população - não poderão ser publicadas devido à nossa função pública. Comente em nossas redes sociais.



*Isso é igual tráfico de drogas, ou vai para a cadeia, ou caixão.*

**Josue Lopes Ribeiro, sobre: Saiba o que é o 'Jogo do Tigrinho', que está levando pessoas à falência financeira**

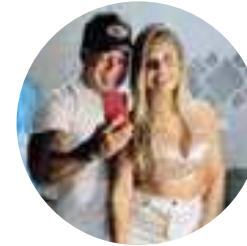

*Era bom que esse mesmo radar, identifica-se veículos roubados.*

**Tania Silva, sobre: Motoristas de SP já recebem multa de radar que dá flagrante à 100 metros**



*O dinheiro que poderiam utilizar para reparos nas ruas utilizam para comprar radar.*

**Giulio AG, sobre: Motoristas de SP já recebem multa de radar que dá flagrante à 100 metros**

## Falta aos brasileiros a sede de verdade

Sigmund Freud (1856-1939), o famoso psicanalista austríaco, escreveu: "As massas nunca tiveram sede de verdade. Elas querem ilusões e nem sabem viver sem elas". Pois os governantes brasileiros parecem ter adotado esse pensamento como linha de conduta porque abusam da negação da verdade e da venda de ilusões.

No mundo real, mais de 60% da população brasileira ganha até 1 salário-mínimo (R\$ 1.412,00/mês brutos). Em 2023, a renda média per capita nacional, sem descontos da Previdência e tributos, foi de apenas R\$ 1.848,00/mês, o correspondente a 1,42 salário-mínimo. Além disso, o governo reduz o poder de compra do cidadão aplicando a carga tributária de 33% a 35% do Produto Interno Bruto (PIB) ao não fazer a correção anual da tabela do Imposto de Renda. A contrapartida, no entanto, é pífia porque o governo federal não oferece à população serviços universais de qualidade em segurança pública, educação, saúde, saneamento e habitação.

Vale recordar o pensamento do escritor e político norte-americano Harry Browne (1933-2006): "O Governo é bom em uma coisa. Ele sabe como quebrar as suas pernas apenas para depois lhe dar uma muleta e dizer: 'veja, se não fosse pelo governo, você não seria capaz de andar!'". Se fosse vivo, Browne assistiria um festival de 'muletas' no Brasil, como bolsa-família, vale-gás e tantos outros. Como se não bastasse, agora está em gestação um novo benefício com o pomposo nome de "cashback". Mais lógico e eficaz seria atacar as causas, mas nada se fala, por exemplo, sobre a redução de impostos da cesta básica, esta sim uma medida capaz de aliviar o bolso do brasileiro de baixa renda.

Este é mais um dos muitos desacertos do setor público brasileiro, problema antigo que se acentuou sobretudo a partir de 2002, com registro de déficit público nominal crônico e crescente porque não foi combatido pelos governos. O ápice se deu em 2023, quando superou R\$ 967 bilhões, o equivalente a 8,80% do PIB. Foi praticamente o dobro do registrado no ano anterior, quando ficou em R\$ 480 bilhões. Em 2024, tudo caminha para a mesma direção, prevendo-se a repetição do déficit gigantesco e semelhante ao de 2023, o que implica em inevitável aumento de endividamento público para financiar a cobertura desses déficits. A dívida pública hoje brasileira já é superior a R\$ 8,1 trilhões, devendo ao final

desse ano superar R\$ 9 trilhões. Não há possibilidade de crescimento saudável com tamanho rombo.

Espanta também a generosidade dos governos brasileiros na concessão de empréstimos expressivos para países que não têm o hábito de cumprir compromissos, sempre flertando com a inadimplência. São empréstimos expressivos, normalmente concedidos sem o mesmo rigor da aferição da capacidade de pagamento utilizada, por exemplo, em relação a um industrial brasileiro em busca de crédito para produzir e gerar empregos.

O Brasil precisa fazer uma correção de rumo com urgência, sob pena de perdurar o sofrimento de seu povo, já farto de discursos fáceis e de medidas meramente paliativas para problemas graves. A polarização política – tão em moda – não ajuda em nada. Como já disse Dalai Lama, o mundo precisa desesperadamente de mais pacificadores, restauradores da ordem e da harmonia, e até mesmo de contadores de histórias e pessoas amorosas. Essa é também uma necessidade nacional.

Os maus governantes já destruíram nosso passado, fingem ignorar o presente e podem comprometer o futuro e as novas gerações. É preciso dar um basta e construir uma nova nação. O Brasil dos sonhos dos mais de 200 milhões de brasileiros seguramente não é o país de hoje, repleto de privilégios e contaminado pela impunidade.



**\* Samuel Hanan,** engenheiro com especialização nas áreas de macroeconomia, administração de empresas e finanças



13. 3307.2601  
 grafica@diariodolitoral.com.br  
 Rua General Câmara, 254 | Centro | Santos

## DIÁRIO

Informação é Tudo  
 Somos Impresso.  
 Somos Digital.  
 Somos Conteúdo.  
 Diário do Litoral - 25 anos

SERGIO SOUZA  
 Fundador

ALEXANDRE BUENO  
 Diretor-Presidente

DAYANE FREIRE  
 Diretora-Administrativa

ARNAUD PIERRE COURTADON  
 Editor-Responsável

JORNAL DIÁRIO DO LITORAL LTDA - Fundado em 12/11/1998 -

**Jornalista Responsável:** Alexandre Bueno (MTB 46737/SP) • **Agências de Notícias:** Agência Brasil (AB), Folhapress (FP) • **Comercial e Redação:** Rua General Câmara, 141 SALA 82 - Centro - Santos. CEP: 11010-121 - Fone: 13. 3307-2601 • **Parque Gráfico:** Rua General Câmara, 254 - Centro - Santos. CEP: 11010-122. **São Paulo:** Rua Tuim, 101-A - Moema, São Paulo - SP - CEP 04514-100 - Fone: 11. 3729-6600 • Matérias assinadas e opiniões emitidas em artigos são de responsabilidade de seus autores.

### FALE COM DIÁRIO

**Fundador** - Sergio Souza  
 sergio@diariodolitoral.com.br  
**Diretor Presidente** - Alexandre Bueno  
 alexandre@diariodolitoral.com.br  
**Diretora Administrativa** - Dayane Freire  
 administracao@diariodolitoral.com.br  
**Editor Responsável** - Arnaud Pierre  
 editor@diariodolitoral.com.br  
**Site e redes sociais**  
 site@diariodolitoral.com.br

**Fotografia**  
 fotografia@diariodolitoral.com.br  
**Publicidade**  
 publicidade@diariodolitoral.com.br  
 marketing@diariodolitoral.com.br  
**Financeiro**  
 financeiro@diariodolitoral.com.br  
**Gráfica**  
 grafica@diariodolitoral.com.br  
**Telefone Gráfica e Redação**  
 13. 3307-2601  
**Site** - www.diariodolitoral.com.br



Edição digital  
 certificada:  
 DocuSign

Jornal Associado:  
 ANJ ASSOCIAÇÃO NACIONAL DE JORNAIS

**PREVIDÊNCIA SOCIAL.** Área no bairro Aparecida utilizada pela Gerência Executiva do INSS será oferecida em permuta

# Ministro anuncia novas agências do INSS na Região

» O ministro da Previdência Social, Carlos Lupi, anunciou nesta quinta-feira (11), durante visita a Santos, que o INSS vai lançar um chamamento público para permuta do prédio ocupado pela Gerência Executiva do órgão na Baixada Santista. O imóvel fica no bairro da Aparecida, e é ocupado pelo INSS desde o final da década de 1970.

A ideia é usar o prédio, que está desocupado, como moeda de troca. O interessado na área com cerca de quatro mil metros quadrados deverá construir sete novas agências para o INSS em locais onde há maior demanda por atendimento aos segurados da Previdência Social. Assim, o ministro espera entregar sete novos postos de atendimento no Es-

tado. A cidade de São Paulo deverá descentralizar o atendimento aos segurados com cinco novas agências. Na Baixada Santista, Santos e Praia Grande deverão ser contempladas com novos postos do INSS.

Depois de 40 anos a serviço da Gerência Executiva na Região Metropolitana da Baixada Santista, o prédio na Aparecida está desocupado. O imóvel faz parte do conjunto arquitetônico que fica entre a Avenida Epitácio Pessoa e a Alameda Armênio Mendes, com acesso pela esquina da Rua General Rondon. O terreno fica em área nobre, próximo à praia e cercado por torres de alto padrão.

No local há um outro prédio, também térreo e com os mesmos traços arquitetônicos.

Esta segunda construção, cujo muro faz divisa com o Ambulatório Médico de Especialidades (AME) Aparecida, não será incluída na permuta e permanecerá a serviço dos segurados do INSS.

Segundo o ministro, com as novas tecnologias disponíveis, o INSS conseguiu concentrar todo o serviço administrativo da Gerência Executiva da Baixada Santista com o atendimento da Agência de Santos da Previdência Social em um único prédio do conjunto, justamente este que é vizinho do AME.

## NOVAS REGRAS.

O chamamento público deverá ser lançado até o final do ano e a expectativa é que todo o processo burocrático este-



Reprodução

O imóvel fica no bairro da Aparecida, e é ocupado pelo INSS desde o final da década de 1970

ja concluído antes do final de 2024. O chamamento público deverá levar em consideração as normas estabelecidas pela Lei 14.133, conhecida como a Nova Lei de Licitações, que entrou em vigor em abril de 2021.

“Nosso objetivo é trocar imóveis que não atendam mais as necessidades e que estejam subutilizados, como é o caso deste (na Aparecida) por novas unidades onde há maior demanda pelos nossos serviços”, resumiu o superintendente do INSS no Estado, Vanderlei Barbosa dos Santos.

“Assim, também eliminamos o pagamento de aluguel em prédios que ocupamos

hoje, mas não são nossos. Pretendemos reduzir os custos altos com locação”, completou o superintendente do INSS.

## VICE-PREFEITO.

Lupi chegou em Santos à tarde e participou de uma reunião com gerentes do órgão no Litoral de São Paulo. E, à noite, participaria de um encontro em apoio à pré-candidatura de Telma de Souza (PT) à Prefeitura nas eleições de outubro.

Além de ministro, Lupi também integra a Executiva Nacional do PDT e dirigiu o partido por vários anos, sendo uma das maiores lideranças da agremiação no País,

juntamente com Ciro Gomes, que foi candidato a presidente da República em 2018 e em 2022.

E a vinda do ministro a Santos deverá sacramentar a participação do médico Márcio Aurélio na chapa da ex-prefeita. Aurélio deverá ser o candidato a vice-prefeito de Telma.

Segundo Lupi, o acordo só depende das formalidades legais, mas já está alinhado. Márcio Aurélio é filiado ao PDT e disputou as eleições em 2020 pelo partido. O ministro chegou ao imóvel do INSS na Aparecida acompanhado pela ex-prefeita e virtual candidata pelo PT. **(Nilson Regalado)**

## PAB ‘usou’ funcionários da Cohab para campanha

A informação sobre Paulo Alexandre Barbosa consta no processo do TCE-SP, que julgou irregulares as contas de 2021 da Cohab

» “Em análise amostral dos comissionados admitidos em 2021, identificamos três funcionários que realizaram campanha política no horário de trabalho para o ex-prefeito de Santos e atual candidato a Deputado Federal, Paulo Alexandre Barbosa.

A informação consta no processo do Tribunal de Contas do Estado de São Paulo (TCE-SP), que julgou irregulares as contas da Companhia de Habitação da Baixada Santista (Cohab-Santista) relativas a 2021, processo TC-002849/989/21, assinado pelo auditor substituto de

**Paulo Alexandre Barbosa (PSDB) foi deputado estadual e prefeito de Santos por dois mandatos consecutivos e depois se elegeu deputado federal**

conselheiro Valdenir Antônio Polizeli.

Paulo Alexandre Barbosa

(PSDB) foi deputado estadual e prefeito de Santos por dois mandatos consecutivos entre 2013 e 2021 e depois se elegeu deputado federal.

O Tribunal de Contas encaminhou cópia e relatório da decisão ao Ministério Público do Estado de São Paulo (MP-SP). Esse último poderá abrir inquérito e até ação judicial sobre a situação da empresa — uma sociedade de economia mista instituída em fevereiro de 1965.

A descoberta do TCE-SP, na verdade, não é novidade nos bastidores políticos de Santos e região envolvendo até outros

personagens. É comum, em rodas de conversas de palácios, denúncias de que órgãos ligados a administração pública acomodam pessoas que atuam em prol de candidatos e até ex-políticos que acabam, de alguma forma, recebendo salários enquanto estão sem mandato. Possíveis listas são anunciadas, mas nunca apresentadas.

## OUTRAS QUESTÕES.

Fora essa questão, a Cohab Santista estaria irregular em 22 itens, boa parte relacionada ao quadro de funcionários. Somente comissionados, seriam 23 fora das funções da empresa, sem exercer atividades de direção, chefia ou assessoramento; concentração de pessoal na Diretoria da Presidência.

Ainda sobre comissionados, há uma grande desproporcionalidade, sendo muitos sem nível superior e com ensino médio incompletos — e colaboradores efetivos.

Sobre a folha de pagamentos, o TCE-SP detectou expressivo valor de abono pecuniário na ordem de R\$ 779 mil; pagamento de salários de 11 funcionários cedidos não sendo reembolsados à Prefeitura de Santos.

Empréstimos que chegam a marca de R\$ 883 milhões por conta saldo devedores de diversos contratos de financiamento habitacional, a maioria já sendo cobrado pela Caixa Econômica Federal (CEF) que, por sinal, poderá culminar com a insolvência da Cohab.

## PREJUÍZO.

Ainda segundo o Tribunal, houve um prejuízo de 10% em 2021, passando de R\$ 53 para R\$ 59 milhões, bem como aumento do endividamento da empresa; caixa insuficiente para cobrir as despesas, sendo obrigada a parcelar INSS; não possui auditoria e nem transparência, além de não cumprir recomendações do TCE-SP.

Tem mais, ausência de unidades habitacionais entregues nos últimos dois anos, desrespeito ao princípio constitucional do concurso público e falta de auditoria interna.

A Cohab Santista necessita de repasses indiretos da Prefeitura de Santos para a continuidade de suas atividades, de tal forma que os recursos recebidos do FINCOHAB, oriundos do Executivo Municipal são utilizados majoritariamente em despesas administrativas da empresa. “A Companhia não cumpriu requisitos mínimos de transparência e descumpriu recomendações desta Corte (TCE-SP)”, aponta o Tribunal.

Questionada, a Cohab Santista informa que as contas do exercício de 2021, julgadas irregulares pelo TCE-SP, estão em fase de recurso, cujo resultado ainda está em julgamento.

Leia a matéria completa no site do Diário do Litoral. **(Carlos Rattón)**

## 13ª edição da Ação do Coração recebe inscrições de voluntários até hoje

» A Associação Eduardo Furkini recebe até esta sexta-feira, dia 12 de julho, as inscrições de voluntários interessados em colaborar com a 13ª Ação do Coração, que em 2024 acontece no dia 4 de agosto, na Praça Mauá, Centro de Santos, com o tema “O Coração Em Paz - Uma Ação Para Saúde Integral”.

Os interessados podem se inscrever pelo site <https://aef.org.br/seja-voluntario/> e escolher onde e como pretendem atuar pelo evento. Em seguida, o grupo já definido realizará um treinamento presencial.

Quem não puder contribuir como voluntário também pode participar da campanha com doações de alimentos não-percíveis, brinquedos novos ou em bom estado, ou confeccionando corações em tecido, símbolo da Ação desde sua



Divulgação

Com o tema ‘O Coração Em Paz - Uma Ação Para Saúde Integral’, a 13ª edição acontece no dia 4 de agosto, na Praça Mauá

primeira edição. Até o dia 31 de julho, uma oficina de confecção de corações estará em funcionamento no Shopping Miramar, no Gonzaga, em Santos.

## HISTÓRICO.

Em dez edições presenciais e duas online (2020 e 2021, devido à pandemia da Covid-19) a Ação do Coração reuniu mais de 240 mil pessoas e distribuiu

mais de 1,3 milhão de corações confeccionados pelos voluntários, além de mais de 312 toneladas de alimentos, 81 mil brinquedos e 561 mil peças de roupas. Desde 2020 seu aplicativo oficial, disponível para celulares do sistema Android e iPhone, também recebe as doações.

A campanha foi criada por Alexandre Camilo em memória do irmão, o ator Eduardo Furkini (1979-2011) após terem presenciado juntos uma ação semelhante em uma viagem à Europa e projetarem realizá-la um dia no Brasil. Fundada em 2011, a Associação Eduardo Furkini é a realizadora da iniciativa desde então. Já o “Dia da Ação do Coração” integra o Calendário Oficial de Santos (Lei Municipal 2.884) desde 2012 e é celebrado em 2 de agosto. **(DL)**

## Mongaguá acolhe moradores de rua

» A Prefeitura de Mongaguá, em mais uma ação de preservação e valorização da vida, está garantindo o acolhimento de pessoas em situação de rua durante o inverno. A partir desta sexta-feira (12), o público-alvo terá à disposição a possibilidade de pernoitar no Centro de Acolhida Noturno Emergencial de Inverno Municipal (Caneim), sendo que, para isso, buscas ativas estão sendo realizadas pela cidade, com oferta de locomoção, via veículo da Prefeitura.

As pessoas em situação de rua que optam por não se dirigirem ao Centro de Acolhida Emergencial estão recebendo apoio das equipes técnicas, com alimentação, meias e mantas, a fim de coibir os impactos causados pelas baixas tempe-

raturas da estação.

A iniciativa acontece por meio de uma ação intersecretorial, envolvendo as Secretarias de Assistência Social, Saúde, Governo, Segurança Pública, Serviços Externos, Trânsito e Comunicação, além da Defesa Civil e do Fundo Social, em consonância com o ‘Plano de Contingência para Situações de Baixas Temperaturas 2024’, elaborado de forma estratégica para garantir que os acolhidos pudessem passar por esta época do ano em condições adequadas.

No ano passado, o município ofertou serviços a 117 pessoas em situação de rua, totalizando, ao longo de dois meses, 808 acolhimentos no Caneim. O abrigo fica localizado na Avenida Jussara, 62, no Balneário Araty. **(DL)**

NOTAS

## RS: força de doações faz comércio crescer

» A corrente de solidariedade em prol de doações para a população afetada pelas enchentes que atingiram o Rio Grande do Sul em maio fez com que as vendas do comércio gaúcho crescessem mais que a média nacional. Enquanto o setor varejista no país cresceu 1,2% na passagem de abril para maio, no Rio Grande do Sul as vendas tiveram expansão de 1,8%.

Os dados fazem parte da Pesquisa Mensal do Comércio, divulgada nesta quinta-feira (11) pelo Instituto Brasileiro de Geografia e Estatística (IBGE).

Em todo o país, apenas oito estados tiveram alta no comércio maior que a média nacional. O Rio Grande do Sul figura como a quinta maior taxa de crescimento.

O gerente da pesquisa, Cristiano Santos, atribuiu o resultado do Rio Grande do Sul acima da média à compra de itens para doação e uma "corrida aos mercados".

"As pessoas vão aos mercados fazer compras sabendo que pode haver um desabastecimento", avaliou.

### ENCHENTES.

Nos últimos dias de abril e no início de maio, o Rio Grande do Sul sofreu severamente

com temporais que deixaram parte considerável do estado alagada. Mais de 180 pessoas morreram. Além das perdas humanas, a tragédia climática impactou o funcionamento da economia local, com a interrupção da produção de fábricas, destruição de rodovias - o que desmonta cadeias de logísticas -, e o fechamento forçado de pontos de venda.

### ATIVIDADES COM ALTA.

Além do segmento de hiper e supermercados impulsionado por compras emergenciais, o pesquisador do IBGE aponta como responsáveis pela impulsão do comércio gaúcho as atividades de tecidos, vestuário, calçados e móveis e eletrodomésticos.

O pesquisador do IBGE detalha que no caso de tecidos, vestuário e calçados, a contribuição mais notável é a de calçados. Já no caso de móveis e eletrodomésticos, são os aparelhos elétricos.

"O efeito de doações também explica [as vendas] de calçados e eletrodomésticos".

Cristiano Santos assinala que a alta identificada pela pesquisa se reflete em receita e volume, ou seja, não é apenas efeito da inflação. (AB)

## IBGE reduz projeção para safra agrícola

» O IBGE (Instituto Brasileiro de Geografia e Estatística) reduziu em junho sua projeção mensal para a safra agrícola em 2024 citando problemas climáticos mais graves do que os imaginados anteriormente.

Conforme a estimativa do órgão, divulgada nesta quinta-feira (11), a produção nacional de cereais, leguminosas e oleaginosas deve alcançar 295,9 milhões de toneladas neste ano. Entram nessa conta grãos como soja, milho, arroz e feijão.

A estimativa relativa a junho é 0,3% inferior à previsão de maio para 2024 (296,8 milhões de toneladas). A redução foi de 940,3 mil toneladas.

Se confirmada, a nova estimativa (295,9 milhões de toneladas) será 6,2% menor do que o resultado obtido em 2023 (315,4 milhões de toneladas). A baixa esperada é de 19,5 milhões de toneladas.

Em nota, o gerente de agricultura do IBGE, Carlos Alfredo Guedes, disse que a safra teve "vários problemas" desde o início da implantação, incluindo altas temperaturas e falta de chuvas no verão, com necessidade de replantio em algumas áreas.

Outro fator citado pelo técnico é o impacto das enchentes no Rio Grande do Sul, que devastaram plantações de diferentes culturas no final de abril e em maio. "É agora com a colheita do milho de segunda safra, temos constatado que esses problemas foram mais graves que imaginávamos", afirmou Guedes.

"Os estados que sofreram as maiores reavaliações foram Minas Gerais, com uma queda de quase 900 mil toneladas, além de Paraná e Bahia. Em contrapartida, houve crescimento na estimativa da produção do arroz em Tocantins."

Os dados divulgados nesta quinta integram o LSPA (Levantamento Sistemático da Produção Agrícola). Segundo o IBGE, a pesquisa ainda não

refletiu totalmente as perdas esperadas com as enchentes no Rio Grande do Sul. O instituto disse que intensificou os esforços para levantar os impactos.

Além da crise sentida pelos produtores gaúchos, o gerente do LSPA, Carlos Baradas, também mencionou problemas de seca no bioma Cerrado, especialmente em Minas Gerais, Mato Grosso, Goiás e Mato Grosso do Sul.

De acordo com o IBGE, a área a ser colhida neste ano é de 78,3 milhões de hectares, aumento de 0,6% frente a 2023 (mais 462,7 mil hectares). Em relação ao levantamento de maio, o acréscimo é de 8.220 hectares.

O arroz, o milho e a soja, os três principais produtos analisados, somam 91,6% da estimativa de produção. Também respondem por 87,2% da área a ser colhida.

No caso da soja, a estimativa é de produção de 146,8 milhões de toneladas neste ano. Isso representaria uma baixa de 3,4% em relação ao ano anterior. A previsão, contudo, subiu 0,1% em relação ao levantamento de maio.

Para o milho, é estimada uma produção de 113,7 milhões de toneladas, com queda de 13,3% no ano. A projeção é de redução de 15% na primeira safra e de 12,8% na segunda safra.

Para o arroz, o IBGE prevê um total de 10,7 milhões de toneladas. Isso representa um acréscimo de 1,8% em relação à estimativa do mês anterior e um crescimento de 4,1% ante o volume produzido em 2023.

"Esse aumento deve-se à área plantada, que cresceu 6,7%, enquanto o rendimento médio teve uma retração de 2,8%. Em junho, o Tocantins reavaliou positivamente sua estimativa de produção, devendo a mesma alcançar 764,3 mil toneladas. A produção de arroz em 2024, embora de forma apertada, deve atender ao consumo interno do país", afirmou o IBGE. (FP)

**ALTA DE 1,2%.** As vendas cresceram em maio na comparação com abril, fazendo o setor alcançar o maior volume da série histórica do IBGE, iniciada em janeiro de 2000

# Comércio cresce pelo quinto mês seguido

**A**s vendas do comércio cresceram 1,2% em maio na comparação

com abril, o que representa o quinto mês seguido de alta, fazendo o setor alcançar o maior volume da série histórica do Instituto Brasileiro de Geografia e Estatística (IBGE), iniciada em janeiro de 2000. Até então, o recorde era em abril. Com os resultados da Pesquisa Mensal do Comércio, divulgada nesta quinta-feira (11), o setor acumula expansão de 5,6% em 2024 e 3,4% nos últimos 12 meses.

Cinco das oito atividades pesquisadas ficaram no campo positivo em maio. A principal influência positiva veio de hiper e supermercados, que tiveram aumento nas vendas de 0,7%, marcando o segundo mês seguido de alta. Esse segmento responde por mais da metade (54,7%) do volume de vendas do comércio.

Na sequência, se destaca a atividade outros artigos de uso pessoal e doméstico (1,6%). Também apresentaram evolução positiva as atividades de



Heider Lima/PMG

» Cinco das oito atividades pesquisadas ficaram no campo positivo em maio

tecidos, vestuário e calçados (2,0%), artigos farmacêuticos e de perfumaria (0,2%) e livros, jornais, revistas e papelaria (0,2%).

O gerente da pesquisa, Cristiano Santos, classifica o resultado como "bastante forte". De acordo com o pesquisador, fatores como aumento no nível de em-

prego, da massa salarial e concessão de crédito ajudam a explicar os resultados positivos.

Ficaram no campo negativo os segmentos móveis e eletrodomésticos (-1,2%), combustíveis e lubrificantes (-2,5%) e equipamentos e material para escritório, informática e comunicação (-8,5%).

"No setor de combustíveis e lubrificantes, essa queda tem a ver com a diminuição de uma atividade de transporte no sul do país, em decorrência das enchentes", explica Cristiano Santos.

Na comparação com maio do ano passado, o comércio brasileiro apresentou alta de 8,1%. (AB)

### Fique ligado



Joel Silva/Folhapress

» Foram cerca de 650 mil unidades financiadas a mais do que se verificou entre janeiro e junho do ano passado

## Financiamentos de veículos têm melhor marca desde 2011

**O**s financiamentos de veículos novos e usados, das categorias leve, pesados e motos totalizaram 3,4 milhões de unidades no primeiro semestre deste ano, um aumento de 23,8% em comparação com o mesmo período de 2023. Foram cerca de 650 mil unidades financiadas a mais do que se verificou entre janeiro e junho do ano passado.

A melhoria da renda e o fato desses bens servirem de garantia aos contratos de financiamento ajudam a explicar esse resultado, melhor desde 2011, quando 3,7 milhões de unidades foram vendidas com o auxílio das linhas de crédito.

As informações são da B3 (bolsa de valores) que opera o Sistema Nacional de Gravames (SNG). De acordo com os registros de financiamento feitos pelo sistema bancário, o segmento de veículos co-

merciais e leves cresceu 21% no primeiro semestre deste ano em comparação ao primeiro semestre de 2023; os financiamentos de veículos pesados (caminhões para transporte de cargas) cresceram 15,8% e a categoria de motos foi a que registrou maior avanço, com evolução de 31,5%. Do total de 3,4 milhões de unidades financiadas, 1,2 milhão de unidades corresponderam a financiamentos de veículos novos.

O gerente de Planejamento e Inteligência de Mercado da B3, Gustavo de Oliveira Ferro, disse que o resultado apurado no primeiro semestre deste ano, com aumento dos financiamentos de veículos novos e usados, é reflexo do aumento da concessão de crédito para este segmento por parte dos bancos, melhoria da renda e maior disponibilidade de recursos para as linhas de financiamentos com garantia real, no caso, os próprios veículos, caminhões e motos. (AB)

**A melhoria da renda e o fato desses bens servirem de garantia aos contratos de financiamento ajudam a explicar esse resultado**

**ESTIMATIVAS.** O Brasil está no grupo de países que devem atingir seu pico demográfico entre 2024 e 2054

# 1 em cada 4 pessoas vive em países que atingiram pico populacional

» As estimativas atualizadas da divisão de população das Nações Unidas aumentaram as chances de que o mundo chegue ao pico demográfico ainda neste século, um cenário ainda mais pronunciado de declínio agregado da população mundial.

Uma em cada quatro pessoas já vive em países que atingiram o ápice do tamanho de suas populações, como China, Alemanha, Japão e Rússia. O Brasil está no grupo de países que devem atingir seu pico demográfico entre 2024 e 2054.

A chance de que a humanidade atinja seu pico populacional ainda neste século e em seguida entre em um processo gradual de declínio ficou maior: a ONU fala em 80% de chances de que isso ocorra, contra 30% de probabilidade há dez anos.

Isso deve ocorrer em meados de 2080, quando seremos 10,3 bilhões. A partir daí, a humanidade entra em declínio demográfico e termina o sécu-

lo 21 com 10,2 bilhões.

Os resultados das estimativas divulgados nesta quinta-feira (11) fazem parte das projeções anuais produzidas pela ONU desde 1950, calculadas com base nos censos nacionais e em estatísticas vitais de todos os países, além de centenas de pesquisas amostrais. As projeções tratam de informações gerais relativas aos grandes fatores que influenciam tamanho e composição das populações: natalidade, fecundidade, mortalidade, migração, idade média ao ter filhos, entre outros.

“Em alguns países, a taxa de natalidade agora é ainda mais baixa do que anteriormente previsto, e também estamos vendo declínios ligeiramente mais rápidos em algumas regiões de alta fecundidade”, diz Li Junhua, Subsecretário-Geral de Assuntos Econômicos e Sociais da ONU, em comunicado.

Um dos principais fatores foi a fecundidade ainda menor do que a estimada na Chi-



Luiz Carlos Murauskas/Folhapress

**Humanidade deve atingir seu pico populacional em meados de 2080, quando seremos 10,3 bilhões**

na, que já vem há décadas em trajetória de redução das taxas de fecundidade e viu seu primeiro declínio populacional em 62 anos em 2022.

Foram 850 mil pessoas a menos no país em 2022, se-

gundo números oficiais, resultado de um número de mortes maior que o de nascimentos.

Um resultado divulgado pela ONU que reforça a tendência é o número de nascimentos por mulher, que re-

gistra uma criança a menos do que em 1990. São 2,3 filhos em média por mulher no mundo atualmente, em comparação a 3,3 em 1990.

Cerca de metade dos países registram taxas de fecundidade abaixo de 2,1 nascimentos por mulher, patamar que hipoteticamente manteria populações em tamanho constante a longo prazo em cenário em que não ocorre migração.

Há ainda países que experienciam taxas de fecundidade chamadas de ultrabaixas pela ONU, ou seja, abaixo de 1,4 nascimentos por mulher, casos de China, Espanha, Itália e Coreia do Sul, por exemplo. Para os 24 países nesse patamar, segundo a organização, o retorno ao nível de reposição de 2,1 filhos por mulher nos próximos 30 anos é altamente improvável.

O impacto desse cenário demográfico já é sentido em termos econômicos, com discussões que vão da cultura ao mercado de trabalho, e também preocupa pelo efeito iner-

cial na estrutura etária das populações. Isto é: décadas de baixas taxas de fecundidade resultam em décadas de populações proporcionalmente mais envelhecidas no presente e no futuro, que não conseguirão retomar em pouco tempo os níveis experimentados antes.

Nesse momento de pico da população mundial no fim do século, as estimativas sugerem que a fatia da humanidade com 65 anos ou mais será maior do que a de pessoas com menos de 18 anos. A diferença nos extremos da estrutura etária acontecerá bem antes: em meados de 2030, pessoas com 80 anos ou mais serão mais numerosas do que os recém-nascidos (1 ano ou menos).

A migração deve seguir sendo um fator determinante para a composição demográfica dos países. Em 50 deles a imigração projetada será importante para atenuar o declínio populacional. (FP)

## Três regiões do Brasil concentram 93% dos casos de dengue

**Dos 6,1 milhões de casos prováveis no primeiro semestre, 5,7 milhões estão no Sul, Sudeste e Centro-Oeste do país**

» O Brasil enfrenta, neste ano, a pior epidemia de dengue da sua história. Com 6,1 milhões de casos prováveis no primeiro semestre, os registros da doença superam em 346% aqueles do mesmo período de 2023 - pior epidemia até então.

O aumento foi puxado por altos índices nas regiões Sudeste, Sul e Centro-Oeste, que juntos concentram 93% dos casos prováveis, um total de 5,7 milhões, conforme dados do Painel de Monitoramento de Arboviroses do Ministério da Saúde.

As três regiões registraram ainda 95% das mortes por dengue no país até o dia 7 de julho.

A quantidade de óbitos pela doença também atingiu um número recorde nos primeiros seis meses do ano - foram 4.250 vidas perdidas. O recorde anterior havia sido registrado nos 12 meses de 2023, com 1.094 mortes.

Mudanças climáticas, circulação de vetores em novos locais e falta de preparo da saúde pública são os principais fatores apontados por especialistas para explicar a epidemia.

“O mais importante, não tenho a menor dúvida, é a mudança climática. Nós tivemos no ano passado um inverno mais quente e uma antecipação das chuvas, tudo que favo-



Raul Santana/Fiocruz

**Mudanças climáticas, circulação de vetores em novos locais e falta de preparo são os principais fatores para explicar a epidemia**

rece a proliferação da fêmea do mosquito *Aedes aegypti* [responsável por transmitir a dengue], diz Rosana Richtmann, infectologista do Instituto Emílio Ribas.

A região Sul, por exemplo, não tinha histórico de epidemias de dengue porque as temperaturas eram mais baixas, mas isso mudou desde 2023 pelo efeito do El Niño, diz o infectologista e pesquisador da Fiocruz Julio Croda. Ele cita também a capital Brasília, que costuma ter temperaturas mais amenas, mas registrou neste ano o pior quadro de dengue da sua história.

Nesses locais onde não havia circulação prévia da dengue, a população é ainda mais suscetível à doença, diz Alexandre Naime Barbosa, infectologista e professor da Unesp de Botucatu.

Existem quatro sorotipos da dengue, ou seja, cada pessoa pode pegar a doença quatro vezes. Quando uma pessoa é infectada por um deles, adquire imunidade contra aquele vírus, mas ainda fica suscetível aos demais.

Em locais onde não havia circulação antes, diz Barbosa, a pessoa pode ser contaminada por qualquer um dos sorotipos.

A mesma explicação serve para explicar porque regiões mais comumente afetadas pela dengue, como Nordeste, apresentaram números baixos durante essa epidemia. Segundo Barbosa, apesar de quente, a região Nordeste não tem alto volume de chuvas. Além disso, como a doença circulou no local anteriormente, há menos suscetibilidade aos diferentes sorotipos. (Geovana Oliveira-FP)

## Brasil fecha delegação para Paris 2024 com inédita maioria de mulheres

» O Comitê Olímpico Brasileiro (COB) fechou a lista de atletas que representarão o país nos Jogos de Paris, que começam daqui a 15 dias. E pela primeira vez na história, a presença feminina superou a masculina. Do total de 277 atletas classificados, 55% são mulheres, 8% a mais que o registrado na última edição dos Jogos, em Tóquio.

Entre os fatores que contribuíram para mais atletas mulheres em Paris está a classificação em esportes coletivos, que detêm o maior número de vagas. As brasileiras disputarão as competições de futebol, vôlei, handebol e rugby. Já os homens só asseguram presença no vôlei e no basquete.

Com a ascensão de atletas brasileiras também aumenta a expectativa por conquista



O Brasil competirá em 39 modalidades nos Jogos de Paris 2024 UNPLASH

de mais medalhas que os homens. Além disso, grandes nomes do esporte nacional são mulheres que despontam como favoritas ao pódio, como Rebeca Andrade (ginástica artística), Beatriz Ferreira (boxe), Rayssa Leal (skate street), Ana Marcela Cunha (maratona aquática) e a dupla Ana Patrícia/Duda (vôlei de praia).

“Existe sim uma chance

real de termos mais medalhistas mulheres do que homens pela primeira vez em Jogos Olímpicos. No Pan de Santiago já tivemos mais medalhas de mulheres, foi a primeira vez em um evento multiesportivo que isso aconteceu. E a chance de acontecer isso em Paris também é grande, porque temos mais mulheres na delegação e temos muitas delas com histórico

recente de grandes desempenhos em nível internacional”, analisou Rogério Sampaio, diretor-geral do COB e chefe da Missão Paris 2024.

A equipe da ginástica artística será a primeira do Time Brasil a entrar na Vila Olímpica, no bairro de Saint Denis, subúrbio parisiense, às margens do Rio Sena. A chegada dos atletas brasileiros em Paris está prevista para a próxima quinta-feira (18).

O Brasil competirá em 39 modalidades, entre elas o judô, que mais vezes subiu ao pódio olímpico. Foram ao todo 24 medalhas (quatro ouros, três pratas e sete bronzes). Vela e atletismo aparecem em segundo lugar, com 19 medalhas cada. Confira a lista completa de modalidades com presença brasileira. (AB)

## Abin espionou autoridades

» Investigação da Polícia Federal aponta que agentes lotados na Agência Brasileira de Inteligência (Abin) utilizaram ferramentas de espionagem adquiridas pelo órgão para monitorar os movimentos de autoridades do Judiciário, do Legislativo e da Receita Federal, além de personalidades públicas, como jornalistas. Os atos irregulares teriam ocorrido durante o governo de Jair Bolsonaro.

O resultado das investigações está na decisão, de 86 páginas, do ministro do Supremo Tribunal Federal (STF) Alexandre de Moraes, que autorizou uma nova fase da Operação Última Milha. A operação apura o uso da Abin para fins pessoais e políticos, no governo passado. Moraes é relator do inquérito.

No documento, Moraes

escreveu que “a continuidade das investigações evidenciou a utilização dos recursos da Abin para monitorar autoridades dos Poderes Judiciário (Ministros desta Corte e os seus familiares) e Legislativo (senadores da República e deputados federais), com o objetivo de obter vantagens políticas”.

Nesta quinta, quatro pessoas foram detidas: Mateus Sposito, ex-assessor da Secretaria de Comunicação Social da Presidência da República; Giancarlo Gomes Rodrigues, militar e ex-servidor da Abin; Marcelo de Araújo Bormevet, policial federal que atuava na Abin; e Richards Dyer Pozzer, responsável por disseminar notícias falsas. Rogério Beraldo de Almeida, também apontado como responsável por perfis falsos nas redes sociais, segue foragido. (FP)



**INCLUSIVO E DIVERTIDO.** Espaço ganhou novas salas, mais recursos de acessibilidade e espaços especiais para Pelé e o futebol feminino

# Museu do Futebol reabre nesta sexta

» O novo Museu do Futebol quer comprovar, em sua reabertura, que o futebol é parte inseparável da cultura brasileira e que pode também ser espaço importante para discussões sobre o racismo e o protagonismo das mulheres. “O conhecimento do Brasil passa pelo futebol”, escreveu o romancista José Lins do Rego.

Após um período fechado para reformas, o Museu do Futebol reabre ao público nesta sexta-feira (12) renovado. O museu se tornou mais diverso, inclusivo e divertido, ganhando novas salas, mais recursos de acessibilidade e dedicando espaço especial ao ex-joga-

dor Edson Arantes do Nascimento, Pelé, que morreu em 2022.

O Rei Pelé, inclusive, continua dando as boas-vindas ao público, logo na entrada do museu. A Rainha Marta, jogadora brasileira considerada seis vezes a melhor do mundo, recepciona o público na última sala.

Projetada em tela de tamanho natural, Marta se despede do público ao fim do percurso de visitaçoão falando em português, inglês, espanhol e em libras, convidando o visitante a retornar ao museu.

“Não queríamos perder todo o conceito que já existia. Ele é um museu que foi



Rovena Rosa/Agência Brasil

Após um período fechado para reformas, o Museu do Futebol reabre ao público nesta sexta-feira

inaugurado há 15 anos, mas continua muito moderno até hoje. Só que, naquele tempo, ninguém dava a devida importância ao futebol feminino. A gente não falava sobre – embora já existisse – o racismo no futebol. Era um museu muito voltado ao futebol masculino e que tinha pouca representatividade. A ideia era mudar tudo isso e trazer o futebol para um mundo mais moderno”, disse Marcelo Duarte, um dos curadores do museu.

Além do futebol feminino, o Museu do Futebol pretende também abrir novas discussões que passaram a se tornar cruciais no futebol. (AB)

## Via Streaming

por Kreitlon Pereira  
colunavia@gmail.com

# Comédia brasileira é nova aposta de série da Amazon Prime

» Com o objetivo de fazer um retrato da família brasileira, a nova série de comédia da Amazon Prime Vídeo se chama “Toda Família Tem” e chega na plataforma de streaming no dia 12 de julho. Além do aspecto cômico, muito presente nas produções nacionais que atingem o maior sucesso de público, o original também aborda alguns dilemas de fácil identificação, como questões de convivência, problemas geracionais e o apoio incondicional de familiares nas situações

difíceis da vida. Por isso, apesar dos seus personagens passarem por situações bastante peculiares, ao mesmo tempo, elas são familiares, tornando o projeto muito interessante.

A série tem como protagonista o jovem Pê (Pedro Ottoni), um menino de 19 anos que tem uma vida repleta de privilégios em São Paulo – o autointitulado “playboy”. Porém, a sua realidade irá mudar drasticamente quando o seu padrasto perde o emprego. Por conta disso, Pê e sua

família vão se mudar para a casa de sua avó Geni (Solange Couto), no Rio de Janeiro. Lá, os personagens irão ter que lidar com as diversas regras de convivência da matriarca, além de enfrentar problemas da própria casa, que já é antiga, como a falta de espaço.

Para piorar a situação de Pê, suas irmãs Paty e Pietra têm como maior diversão implicar com o irmão, que está sempre em desvantagem numérica. Além dos três, uma presença constante na casa

é o irmão mais velho dos três, o P.H., e seu filho Marcelinho, que não moram com eles, mas estão sempre por lá, principalmente na hora das refeições. Em meio a todo esse caos de família, a mãe e o padrasto de Pê ainda estão vivendo uma espécie de “crise da meia idade”, que irá colocá-los em situações inusitadas e divertidas. “Toda Família Tem” é uma comédia leve e de fácil identificação, que pretende emocionar o público com isso.



DIVULGAÇÃO



## HORÓSCOPO

Por João Bidu  
ESPECIAL PARA O GRUPO GAZETA



### ÁRIES.

A Lua já brilha em Libra e troca likes com vários astros, sinal de que os relacionamentos recebem vibes grandiosas agora, inclusive no trabalho. À tarde, porém, a vontade de se divertir pode atrapalhar a concentração nas tarefas. Não perca o foco, tá? Vibes incríveis no amor.



### TOURO.

As estrelas enviam as melhores vibes para o trabalho, sinal de que pode dar conta de qualquer perrengue que aparecer! Talvez tenha que se virar para encontrar tempo para a família e a carreira, mas tudo se ajusta. O amor fica meio parado, mas isso não é algo ruim.



### GÊMEOS.

A Lua passa a brilhar no seu paraíso astral, sinal de que vai sobrar energia para se jogar em qualquer coisa que chamar sua atenção. E você ainda pode aproveitar pra festejar à noite e se esbaldar com os amigos. O amor também está protegido.



### CÂNCER.

Você começa o dia querendo curtir o seu cantinho em paz, mas mostre seu lado responsável e encare as tarefas com seriedade. Aproveite para relembrar o passado com a família ou organizar aquelas fotos antigas no fundo do armário. No amor, não exagere no ciúme.



### LEÃO.

Raciocínio rápido e boa comunicação serão o segredo para brilhar, e você pode tirar proveito disso para fechar acordos e resolver tarefas. À noite, as estrelas destacam seu lado sociável e favorecem novas amizades. O amor recebe boas energias.



### VIRGEM.

As finanças recebem energias maravilhosas! Pena que o dinheiro não vai cair do céu e, se está precisando de uma grana a mais, o jeito é fazer a sua parte. Só tenha cuidado para não se sobrecarregar, hein? O amor fica um pouco de lado.



### LIBRA.

A Lua entra em seu signo nesta madrugada, meu cristalzinho, sinal de que você vai sextar com uma dose extra de ânimo! A melhor notícia é que ainda vai sobrar pique para passear e colocar a conversa em dia com os amigos! A sintonia no amor só cresce.



### ESCORPIÃO.

A Lua entra em seu inferno astral e avisa que o seu pique pode diminuir. Se pintar a chance de ficar no seu canto e descansar, ótimo! Agir de maneira discreta também pode ser uma boa. No amor, não dê espaço para a insegurança.



### SAGITÁRIO.

Se depender da Lua, que entra em Libra hoje, sua cabeça deve se encher com mil ideias e sonhos, Sagita. O trabalho tem tudo para fluir com tranquilidade, embora as comunicações, deslocamentos ou viagens precisem de uma atenção extra à tarde. O amor vai render momentos deliciosos.



### CAPRICÓRNIO.

A Lua promete turbinar sua ambição a partir de agora e sua atenção pode se voltar para assuntos mais sérios. A boa notícia é que vai sobrar disposição para correr atrás do que quer, mesmo que seja preciso deixar de lado alguns planos pessoais. Fortaleça o amor.



### AQUÁRIO.

Seu lado aventureiro ganha reforço com a Lua, que entra em Libra. O trabalho tem tudo para fluir, especialmente se for feito em grupo. Esportes ao ar livre, caminhada, um cineminha com os amigos ou até um curso novo podem prender seu interesse. No amor, mantenha o alto-astral.



### PEIXES.

O tédio vai passar bem longe. E com o seu sexto sentido ainda mais afiado, você pode identificar as boas oportunidades e fugir de ciladas. A saúde pede uma atenção extra, então ouça os avisos que o seu corpo envia. No amor, seu lado sensual vai dar as cartas.

## Quadrinhos

### Oi! O Tucano Ecologista



### Scriptah



### Turma do Oi!



(C) Fernando Rebouças - www.oiate.com

# ROCK IN RIO 2024

## Katy lançará álbum no Brasil

**Cantora pop anunciou que seu novo álbum, '143', será lançado no mesmo dia do seu show no Rock in Rio**

Anteriormente, Katy Perry já havia dito que seu show no Rock in Rio 2024 seria especial. Agora, a cantora revelou que o seu novo álbum, "143", será lançado no mesmo dia em que se apresentará no Brasil. "Eu estarei no Brasil, tocando Rock in Rio, e eu apenas pensei que todos os meus fãs brasileiros estarão cantando o mais alto que puderem", comentou. A cantora afirmou que lançará mais músicas do álbum antes de sua estreia oficial, em setembro. "Eles provavelmente saberão algumas músicas no set. Eu vou lançar algumas música antes, porque eu acho que é o que vocês querem", contou.



REPRODUÇÃO/INSTAGRAM



REPRODUÇÃO/INSTAGRAM

### Primeira gravidez do casal

Graciele Lacerda e Zezé Di Camargo anunciaram a primeira gravidez do casal nesta quinta-feira (11). "A vida nem sempre é fácil, todos nós enfrentamos momentos que exigem superação e fé", começou a companheira do sertanejo há 10 anos. Depois de falar sobre fé e esperança, ela contou: "Estou grávida, esse é nosso milagre, a prova de que Deus sempre sabe o que é melhor para nós. Esse é o começo de uma nova jornada e estou muito animada para compartilhar com vocês. Nunca perca a esperança".



REPRODUÇÃO/INSTAGRAM

### Carinho

Após críticas a Patrícia Abrevan, durante a chegada de Eliana na Globo, Lívia Andrade voltou a se manifestar sobre a família de Silvio Santos. "Muito fácil de entender e de responder. Sentimentos são pessoais e intransferíveis. O que sinto pelo Silvio é carinho, amor, gratidão e respeito. Isso é eterno, o que eu sinto pelo Sisi, pelo Silvio Santos", relatou,



REPRODUÇÃO/INSTAGRAM

### Mensagem

Após Iza anunciar o término de seu relacionamento, depois de descobrir traições de Yuri Lima, MC Mirella usou as redes sociais para contar que recebeu mensagens do atleta na época em que a gravidez da cantora foi anunciada. "Ele tinha me mandado mensagem logo quando saiu que ela tava grávida. Achei estranho, nem respondi! Fui ver agora e ele apagou. Passada!", escreveu.

### Grávida, Iza revela traição de Yuri Lima

A cantora Iza, grávida de seis meses, anunciou em suas redes sociais que está separada do jogador Yuri Lima. "Ele me traiu. Mantinha conversas com uma pessoa que ficava antes de ficar comigo. E vocês vão conhecer ela porque ela quer muito ser conhecida", avisou a cantora. Iza não chegou a confrontar o parceiro sobre a traição. Foi direto para o Instagram. Yuri foi informado de que seu relacionamento acabou ao mesmo tempo que 18,4 milhões de seguidores.



REPRODUÇÃO/INSTAGRAM

### Curtas



REPRODUÇÃO/INSTAGRAM

**MÚSICA.** A cantora Ariana Grande revelou que tem planos para uma "mini turnê" entre as estreias dos dois filmes "Wicked". Isso significaria uma agenda de shows para 2025, já que ela estará ocupada com o lançamento e a divulgação da primeira parte de "Wicked" em novembro deste ano e só estreará a segunda parte em novembro do ano que vem.

**TV.** Celso Portiolli revelou que recebeu uma proposta da TV Globo no passado, mas que optou por renovar o seu contrato com o SBT. Ele ainda revelou que Silvio Santos estipulou uma multa milionária para que ele saísse da emissora. "Teve um fato no meio da negociação, o Silvio proibiu de entrar no camarim dele e me usou como a pessoa para moralizar o negócio, para falar com ele era só na presidência", declarou, em entrevista ao podcast de César Filho.



REPRODUÇÃO/INSTAGRAM

**REMAKE.** Não é só Joana Fomm que é contra remakes. A veterana Maria Gladys, 84, também não gosta das releituras dos clássicos da teledramaturgia brasileira e a possibilidade de rever sua personagem Lucimar em uma nova versão de "Vale Tudo" (1988), na Globo, interpretada por outra atriz lhe causa certo desconforto. "Imagina! Não quero nem ver!", disse.

### Frase



REPRODUÇÃO/INSTAGRAM

**"Homem que é homem não se presta a esse papel".**

**Ana Maria Braga sobre o jogador Yuri Lima traír a cantora Iza.**